



DADOS	
OBRA:	EDIFÍCIO GOIÁSTEC – CENTRO DE MÍDIAS
LOCAL:	RUA FRANCISCA COSTA CUNHA DA TITA, Nº219, SETOR AEROPORTO, GOIÂNIA-GO
ASSUNTO:	REFORMA
C.R.E.:	GOIÂNIA

MEMORIAL DESCRITIVO / ESPECIFICAÇÕES TÉCNICAS REFORMA

1.0 - DESCRIÇÃO:

Este memorial tem por objetivo, descrever de forma clara os serviços a serem executados na Reforma do Edifício Goiás Tec – Centro de mídias, Goiânia-GO.

Serão descritos também neste memorial, serviços do tipo: pavimentações, vegetações, passarelas descobertas, grelhas e instalações de elementos como: bicicletário, equipamentos recreativos e adaptações para acessibilidade.

1.1 - REFORMA

Os serviços de reforma são conforme descrição e indicação em projeto:

ETAPA 01:

2 COPA E ÁREA DE SERVIÇO (ver detalhe 01):

- Demolir esquadrias indicadas;
- Demolir grades de proteção;
- Demolir revestimentos cerâmicos de paredes;
- Demolir piso e rodapé de granitina;
- Executar limpeza;
- Executar impermeabilização
- Executar emboço;
- Executar novo porcelanato nas paredes;
- Executar porcelanato;
- Executar lixamento 50%, emassamento 50% e pintura do forro de laje;
- Executar emassamento e pintura de viga;
- Executar projeto hidrossanitário;

Copa:

- Demolir alvenarias indicadas;
- Demolir verga e contraverga;
- Demolir bancada de granito;
- Remover pintura da porta de madeira P4;
- Demolir cuba e torneira;
- Executar alvenarias de apoio;

Memorial Descritivo de Ampliação e Reforma

Secretaria de Estado da Educação de Goiás

Superintendência de Infraestrutura – Gerência de Projetos e Infraestrutura e Gerência de Manutenção Predial

Av. Quinta avenida, quadra 71 número 212 - Setor Leste Vila Nova - Goiânia/GO - CEP: 74643-030

Fone: (62) 3220-9500 – www.site.educacao.go.gov.br



- Executar verga e contraverga;
- Executar chapisco e emboço;
- Executar base de alvenaria 10cm;
- Executar bancada de granito siena;
- Executar instalação de cuba de inox e torneira;
- Executar janela J13 (216x60x170cm);
- Executar janela J3(150x60x170cm);
- Executar pintura e envernização da porta P4;
- Executar grade de proteção;
- Executar pintura de grade de proteção;

Área de serviço:

- Demolir tanque e torneiras;
- Demolir alvenaria apoio tanque;
- Demolir contrapiso;
- Executar instalação de tanque com coluna e torneira;
- Executar concreto desempenado
- Executar lastro;

7 SANITÁRIO MASCULINO E FEMININO - ver detalhe 02:

- Executar grade de proteção;
- Executar pintura da grade de proteção;

8 ELEVADOR E ESCADA - ver detalhe 03 e 04:

Elevador:

- Demolir alvenaria - Sanitário fem. e masc. (01ºpav.);
- Demolir verga e contraverga - Sanitário fem. e masc. (01ºpav.)
- Demolir esquadrias - Sanitário fem. e masc. (01ºpav.)
- Demolir revestimentos cerâmico de piso e paredes; - Sanitário fem. e masc.

(01ºpav.)

- Demolir contrapiso - Sanitário fem. e masc. (01ºpav.)
- Demolir vasos sanitários, válvulas de descarga, ralos de escoamento, lavatórios, torneiras, espelhos e demais acessórios;
- Executar recorte de laje;
- Executar demolição de piso de granitina;
- Executar demolição de piso
- Executar limpeza;
- Executar alvenaria;
- Executar chapisco e reboco;
- Executar emassamento e pintura;
- Executar junta de dilatação;
- Executar instalação de plataforma elevatória - Pd. Seduc - ver detalhe 03
- Executar projeto estrutural - Ver projeto específico;

Escada:

- Demolir corrimãos e guarda-corpo existente;
- Demolir janela J1 existente;
- Demolir grade de proteção;
- Executar corrimão H=92cm - Pd. Seduc;
- Executar guarda-corpo c/ corrimão H=110 e 92 cm - Pd. Seduc;
- Executar raspagem, emassamento e pintura de paredes;

Memorial Descritivo de Ampliação e Reforma

Secretaria de Estado da Educação de Goiás

Superintendência de Infraestrutura – Gerência de Projetos e Infraestrutura e Gerência de Manutenção Predial

Av. Quinta avenida, quadra 71 número 212 - Setor Leste Vila Nova - Goiânia/GO - CEP: 74643-030

Fone: (62) 3220-9500 – www.site.educacao.go.gov.br



- Executar Janela J1 em vidro, sem abertura;
- Executar pintura Janela J1;
- Executar regularização, lixamento, emassamento e pintura do forro de gesso

9 DEPÓSITO:

- Demolir porta metálica (70x210cm);
- Remover pintura das paredes;
- Executar limpeza e regularização;
- Executar porta de madeira P3 (70X210cm);
- Executar pintura e envernização da porta;
- Executar emassamento e pintura das paredes;
- Executar lixamento e emassamento 50% e pintura do forro de laje;

13 ESTÚDIO 07:

- Remover pintura da porta de madeira;
- Remover pintura das janelas (lado externo)
- Demolir grades de proteção;
- Executar recorte de soleira da porta de madeira;
- Execução de raspagem 50% de pintura da parede que não possui espuma acústica;
- Execução de pintura e envernização da porta de madeira;
- Executar substituição de vidro da porta de madeira acústica;
- Executar raspagem e resina do piso de granitina;
- Repor vidro de janela (pelo lado externo);
- Executar instalação de ar-condicionado 24.000btus;
- Executar pintura de janelas (lado externo);
- Executar grades de proteção;
- Executar pintura de grades de proteção;

14 Estúdios 02,04 e 06 e Salas técnicas 02 e 04:

- Demolir porta metálica P10(80x210cm) existente;
- Remover pintura das portas de madeira;
- Remover pintura das janelas (lado externo)
- Demolir grades de proteção;
- Execução de raspagem 50% de pintura das paredes que não possuem espuma acústica;
- Executar porta de madeira P4;
- Execução de pintura e envernização das portas de madeira;
- Executar substituição de vidros das portas de madeira acústicas;
- Executar raspagem e resina do piso de granitina;
- Executar pintura de janelas (lado externo);
- Executar grades de proteção;
- Executar pintura de grades de proteção;

16 Telhado:

- Demolir cobertura de telha fibrocimento e estrutura de madeira, conforme indicado;
- Demolir calha;
- Demolir alvenaria;

Memorial Descritivo de Ampliação e Reforma

Secretaria de Estado da Educação de Goiás

Superintendência de Infraestrutura – Gerência de Projetos e Infraestrutura e Gerência de Manutenção Predial

Av. Quinta avenida, quadra 71 número 212 - Setor Leste Vila Nova - Goiânia/GO - CEP: 74643-030

Fone: (62) 3220-9500 – www.site.educacao.go.gov.br



- Demolir Caixa d'água de amianto;
- Executar remoção de pintura da marquise metálica;
- Executar alvenaria;
- Executar chapisco e reboco
- Executar pintura;
- Executar cobertura em policarbonato e estrutura metálica;
- Executar cobertura tipo platibanda, com telha termoacústica e estrutura metálica
- ver projeto específico;
- Executar pintura da estrutura metálica;
- Executar impermeabilização de laje;
- Executar calha e rufos;
- Executar cumeeira;
- Executar pingadeira;
- Executar 02 caixas d'água de polietileno de 500Ltrs;
- Executar pintura da marquise metálica;
- Executar projeto hidrossanitário;

ETAPA 02:

10 ACESSO PRINCIPAL:

Acesso principal:

- Demolir alvenaria;
- Demolir grade;
- Demolir meio fio;
- Demolir rampa existente;
- Demolir guarda-corpo c/ corrimão;
- Demolir trecho de banco de concreto;
- Remover pintura de grade e portão;
- Remover pintura de grelha;
- Remover divisória de vidro temperado H=2.50 M;
- Executar limpeza, regularização, aterro e compactação;
- Executar alvenaria de contenção – rampa;
- Executar muro de arrimo;
- Executar aterro;
- Executar chapisco e reboco;
- Executar pintura;
- Executar nova rampa de acessibilidade, de acordo com inclinação indicada - ver detalhe 05;
- Executar divisória de vidro temperado H=2.50 M;
- Executar guarda-corpo c/ corrimão H=110 e 92cm - Pd. Seduc;
- Executar corrimão h=92cm - Pd. Seduc;
- Executar pintura do piso de concreto;
- Executar pintura do meio fio;
- Executar pintura de banco de concreto;
- Executar nova pintura da grade e portão;
- Executar nova pintura das grelhas;
- Executar plantio de vegetações de pequeno porte, conforme indicado;

12 ESTÚDIOS 01,03 E 05 E SALAS TÉCNICAS 01,03,05,06 E 07:

Memorial Descritivo de Ampliação e Reforma

Secretaria de Estado da Educação de Goiás

Superintendência de Infraestrutura – Gerência de Projetos e Infraestrutura e Gerência de Manutenção Predial

Av. Quinta avenida, quadra 71 número 212 - Setor Leste Vila Nova - Goiânia/GO - CEP: 74643-030

Fone: (62) 3220-9500 – www.site.educacao.go.gov.br



- Demolir porta metálica P10(80x210cm) existente;
- Remover pintura das portas de madeira;
- Remover pintura das janelas (lado externo)
- Demolir grades de proteção;
- Execução de raspagem 50% de pintura das paredes que não possuem espuma acústica;

- Executar porta de madeira P4;
- Execução de pintura e envernização das portas de madeira;
- Executar substituição de vidros das portas de madeira acústicas;
- Executar raspagem e resina piso de granitina;
- Executar pintura de janelas (lado externo);
- Executar grades de proteção;
- Executar pintura de grades de proteção;

15 Hall de espera e circulação:

- Execução de raspagem 50% de pintura de paredes;
- Executar lixamento 50%, emassamento 50% e pintura do forro de laje;
- Executar raspagem do piso de granitina para regularização;
- Executar alvenaria para aumentar altura de guarda corpo de alvenaria p/ h=110cm;
- Executar instalação de divisória de vidro acima do guarda-corpo de alvenaria, conforme indicado;

- Executar divisória de vidro com porta de abrir;
- Instalar ponto elétrico para fechadura eletrônica;
- Executar parede de gesso acartonado para fechamento de vão;

ETAPA 03:

1 RECEPÇÃO E HALL:

- Demolir alvenaria, conforme indicado;
- Demolir porta P2 existente;
- Executar alvenaria fechando vão de porta P2 (90x210cm) existente, conforme indicado;

- Executar chapisco e reboco;
- Executar emassamento e pintura de paredes e vigas;
- Executar verga;
- Executar chapisco e reboco;
- Executar nova porta P2 (90x210cm - vidro);
- Executar divisória de vidro blindex;
- Executar Porta P1 (150x210cm);
- Executar pintura de meio fio;
- Executar lixamento 50%, emassamento 50% e pintura de forro de gesso;
- Executar lixamento 50%, emassamento 50% e pintura de forro de laje;
- Executar instalação de ponto hidráulico para bebedouro, conforme layout;
- Executar demolição de lâmpadas bulbos existentes;

3 SANITÁRIO PCD E ALMOXARIFADO:

- Demolir esquadrias;
- Executar janelas J2 (80X50X190cm);

Memorial Descritivo de Ampliação e Reforma

Secretaria de Estado da Educação de Goiás

Superintendência de Infraestrutura – Gerência de Projetos e Infraestrutura e Gerência de Manutenção Predial

Av. Quinta avenida, quadra 71 número 212 - Setor Leste Vila Nova - Goiânia/GO - CEP: 74643-030

Fone: (62) 3220-9500 – www.site.educacao.go.gov.br



-Executar lixamento 50%, emassamento 50% e pintura do forro de laje;

Sanitário PCD;

- Executar Porta P7 (90x210cm) de madeira;
- Executar instalação de barra de apoio porta PCD;
- Executar pintura e envernização de porta P7;
- Executar botoeira;
- Executar instalação de tomada para secador de mãos;

Almoxarifado:

- Executar reboco;
- Executar porta P6 (90X210cm) de madeira;
- Executar pintura e envernização;

4 CIRCULAÇÃO, SALA DE REUNIÃO, SALA UEG, SALA TÉCNICA TI E SALA DE GERÊNCIA:

-Execução de vedação de janelas J5 (100x50cm) e J6 (265x50cm) com gesso acartonado;

- Execução de raspagem 50% de pintura das paredes;
- Executar emassamento e pintura das paredes;
- Executar lixamento 50%, emassamento 50% e pintura do forro de laje;
- Executar raspagem e resina da granitina;

Circulação:

- Demolir piso granitina da rampa;
- Demolir corrimão existente;
- Executar limpeza, regularização e compactação;
- Executar piso granitina na rampa;
- Executar instalação de faixas antiderrapantes na rampa - ver detalhe 07;
- Executar instalação de corrimão H=92cm - Pd. SEDUC;
- Executar forro de gesso c/ tabica;

Sala de reunião, Sala UEG, Sala técnica TI e Sala de gerência:

- Demolir janelas;
- Demolir portas;
- Demolir grades de proteção;
- Executar janelas J11 (200x135x106cm) blindex;
- Executar pingadeiras nas janelas;
- Executar grades de proteção;
- Executar pintura das grades de proteção;
- Executar portas P4 (80X210cm) de madeira;
- Executar pintura das portas e envernização;

5 ESTÚDIO 01 E SALA TÉCNICA 01:

- Demolir pintura de janelas apenas no lado externo;
- Demolir grade de proteção;
- Demolir porta P4;
- Execução de raspagem 50% de pintura das paredes que não possuem espuma acústica;
- Executar emassamento e pintura das paredes;
- Executar raspagem e resina da granitina;
- Executar pintura das janelas apenas no lado externo da edificação;

Memorial Descritivo de Ampliação e Reforma

Secretaria de Estado da Educação de Goiás

Superintendência de Infraestrutura – Gerência de Projetos e Infraestrutura e Gerência de Manutenção Predial

Av. Quinta avenida, quadra 71 número 212 - Setor Leste Vila Nova - Goiânia/GO - CEP: 74643-030

Fone: (62) 3220-9500 – www.site.educacao.go.gov.br



- Executar instalação de novas grades de proteção;
- Executar pintura das grades de proteção;

Estúdio 01:

- Demolir pintura da porta P8;
- Executar nova pintura e envernização da porta;
- Substituir vidro de porta P8 de madeira acústica;

Sala técnica 01:

- Demolir porta metálica existente;
- Executar instalação de porta de madeira P4;
- Executar pintura e envernização da porta;

6 CAMARIM, SALA PROF. PRESENCIAL E SALA PROF. ONLINE:

- Demolir alvenaria;
- Demolir verga e contraverga;
- Demolir janelas;
- Demolir portas P6 (90x210cm) metálicas;
- Demolir grades de proteção;
- Remover pintura porta de madeira P3;
- Remover fechadura porta P3;
- Executar limpeza;
- Execução de vedação de janelas J3 (100x60cm) J6 (265x50cm) e J7 (200x50cm) com gesso acartonado;
- Executar fechamento com alvenaria de vão de janelas, de acordo com indicado;
- Executar verga e contraverga;
- Executar chapisco e reboco;
- Execução de raspagem de pintura das paredes;
- Executar emassamento e pintura das paredes;
- Executar lixamento 50%, emassamento 50% e pintura do forro de laje;
- Executar raspagem da granitina para regularização de piso;
- Executar janelas J11 (200x135x106cm) E J12 (255x135x106) blindex;
- Executar pingadeiras nas janelas;
- Executar grades de proteção;
- Executar pintura das grades de proteção;
- Executar portas P6 (90x210cm) de madeira;
- Executar pintura das portas e envernização;
- Instalar conjunto novo de fechadura porta P3;

11 CALÇADA, MURO, CORREDORES LATERAIS E PINTURA EXTERNA:

- Remover pintura dos muros 50% e paredes externa 50%;
- Executar pintura do piso de concreto - calçada;
- Executar pintura meio fio;
- Executar pintura dos muros;
- Executar pingadeira;
- Executar pintura externa;

Corredores laterais:

- Demolir piso de concreto;
- Executar limpeza, regularização, corte e compactação;
- Executar plantio de vegetação de pequeno porte, conforme indicado;
- Executar pintura do piso de concreto;

Memorial Descritivo de Ampliação e Reforma

Secretaria de Estado da Educação de Goiás

Superintendência de Infraestrutura – Gerência de Projetos e Infraestrutura e Gerência de Manutenção Predial

Av. Quinta avenida, quadra 71 número 212 - Setor Leste Vila Nova - Goiânia/GO - CEP: 74643-030

Fone: (62) 3220-9500 – www.site.educacao.go.gov.br



17 Acessibilidade:

- Demolir piso tátil indicados;
- Executar piso tátil de aço inox nos ambientes internos;
- Executar piso tátil hidráulico externo, conforme indicado;
- Executar mapa tátil;

1.2 - GENERALIDADES

Qualquer dúvida na especificação caso algum material tenha saído de linha durante a obra, ou ainda caso se faça opção pelo uso de algum material equivalente, consultar o Engenheiro fiscal da obra ou profissionais da Superintendência de Infraestrutura da Seduc, para que a obra mantenha o mesmo padrão de qualidade, em todos os níveis da edificação.

Será de inteira responsabilidade da contratada a concordância entre os projetos, o local de construção (topografia local) e as concessionárias (redes públicas).

A empreiteira deverá seguir rigorosamente o Cronograma de Barras da obra. Este deverá ser mantido no barracão de obras para a orientação do empreiteiro e da fiscalização.

Não poderá a firma empreiteira, em hipótese alguma, alegar desconhecimento das cláusulas e condições estabelecidas nestas especificações, bem como de detalhes e exigências constantes dos projetos, que fazem parte integrante do contrato.

A empreiteira será responsável pelas soluções técnicas necessárias para execução dos projetos.

A mesma deverá fazer uma revisão geral da obra, verificação do funcionamento, da segurança e do acabamento de todos os itens, tanto os executados por ela como os executados por terceiros.

Todos os pagamentos, taxas, impostos, multas, encargos sociais, indenizações, seguros e demais encargos que incidam, ou venham a incidir sobre a obra e o pessoal da mesma, serão de total e exclusiva responsabilidade da empreiteira.

2.0 - CADERNO DE ENCARGOS

A empreiteira fica obrigada a manter no canteiro, durante todo decorrer da obra, um Caderno de Encargos da GOINFRA (antiga AGETOP) para acompanhamento dos serviços.

As etapas da construção deverão estar de acordo com o referido Caderno de Encargos naquilo que for aplicável ao caso e rigorosamente de acordo com os projetos técnicos apresentados, atendendo as orientações contidas nos seguintes capítulos:

Capítulo I	- Serviços Preliminares
Capítulo II	- Materiais Básicos
Capítulo III	- Projeto
Capítulo IV	- Instalação da Obra
Capítulo IX	- Alvenaria, observando-se as normas e dimensões da Cobracom e ABNT
Capítulo X	- Cobertura
Capítulo XI	- Instalações Elétricas
Capítulo XII	- Instalações Hidro-sanitárias
Capítulo XIV	- Serralheria

Memorial Descritivo de Ampliação e Reforma

Secretaria de Estado da Educação de Goiás

Superintendência de Infraestrutura – Gerência de Projetos e Infraestrutura e Gerência de Manutenção Predial

Av. Quinta avenida, quadra 71 número 212 - Setor Leste Vila Nova - Goiânia/GO - CEP: 74643-030

Fone: (62) 3220-9500 – www.site.educacao.go.gov.br



Capítulo XV	- Revestimento
Capítulo XVI	- Pavimentação
Capítulo XXI	- Pintura
Capítulo XXIII	- Serviços Complementares
Capítulo XXIV	- Entrega e Recebimento da Obra

3.0 - SERVIÇOS PRELIMINARES

Para a perfeita execução e completo acabamento das obras e serviços referidos no Caderno de Encargos, a Empreiteira se obriga, sob as responsabilidades legais vigentes, a prestar toda a assistência técnica e administrativa necessária para imprimir andamento conveniente aos trabalhos, inclusive apresentar laudos de ensaios quando solicitado pela fiscalização.

Demolições: As demolições deverão ser executadas com o devido cuidado para não danificar as partes a serem preservadas. Todos os materiais oriundos de demolições, julgados pelo Engenheiro Fiscal, como reutilizáveis, serão de propriedade da SEDUC.

O destino dado a todos os materiais classificados como “entulho” da obra será de responsabilidade da empreiteira, que deverá dispô-los em local indicado, em conformidade com as leis e necessidades do Município.

Providenciar a legalização da obra, fixação da respectiva placa e proceder aos seguintes aspectos:

- a) Anotação e execução de obra no CREA - GO /CAU - GO
- b) Placa de obra:
Padrão SEDUC, sendo de 1,00m x 1,50m para Fiscalização para informações da obra, pintada com dados da obra e colocada em vigotas de madeira. O projeto básico da placa com tamanho e tipo de letra e cores será fornecido pela Fiscalização no momento oportuno.
- c) Placa do CREA/CAU:
Padrão SEDUC, sendo 2,00m x 3,00m, pintada com dados dos nomes dos profissionais Responsáveis Técnicos pela obra e projetos e seus respectivos números do Conselho Regional de Engenharia e Agronomia – CREA e/ou Conselho de Arquitetura e Urbanismo – CAU. O projeto básico da placa com tamanho e tipo de letra e cores será fornecido pela Fiscalização no momento oportuno.
- d) Limpeza do terreno onde serão construídos os blocos.
- e) Locação da obra no local indicado em projeto que segue em anexo.
- f) De forma alguma os serviços poderão ser iniciados sem abertura de “DIÁRIO DE OBRA” (conforme lei 8666/93 – art.67º § 1). **O mesmo deverá permanecer na obra durante todo o tempo de sua execução e apresentado preenchido quando solicitado pelos técnicos da SEDUC - GO.**

4.0 - MATERIAIS BÁSICOS:

Todos os materiais empregados serão de primeira qualidade e todos os serviços deverão ser executados em completa obediência aos princípios de boa técnica, devendo ainda satisfazer rigorosamente às Normas Técnicas Brasileiras.



Caberá à Fiscalização a responsabilidade de analisar a qualidade dos materiais, decidindo sobre a necessidade de se efetuar ensaios laboratoriais especializados, que correrão por conta da empreiteira.

5.0 - PROJETO

Toda execução da obra deverá seguir rigorosamente os projetos apresentados. Os projetos serão fornecidos pela Seduc, tanto da Implantação como os projetos padrões referentes aos blocos implantados. Qualquer dúvida, entrar em contato com o fiscal de obra ou com o departamento responsável pela execução dos projetos a Superintendência de Infraestrutura.

6.0 - INSTALAÇÃO DA OBRA

Para execução das obras, a Empreiteira providenciará espaço adequado para guarda de materiais e ferramentas em concordância com a Direção/ Coordenação da Escola. Os procedimentos serão desta forma por se tratar de uma obra já existente para ampliação e reforma.

Competirá à Empreiteira fornecer todo o ferramental, maquinaria e aparelhamento adequado a mais perfeita execução dos serviços contratados, bem como os equipamentos de proteção individual (EPI), proteção coletiva (EPC), PPRA, PCMAT e PCMSO.

A fiscalização fornecerá o padrão de instalações provisórias baseado na característica de cada obra.

7.0 - ALVENARIA

7.1 - Tijolos Comuns

Os tijolos serão de barro especial, bem cozido, leves, duros e sonoros, com dimensões de 5,5x9x19cm, e não vitrificados, usados na execução das rampas, caixas de passagem, complementação de muro, bases de caixa d'água, execução de fossa séptica, etc.

7.2 - Tijolos furados

Os tijolos serão de barro especial, bem cozido, leves, duros e sonoros, com 08 (oito) furos, com dimensões de 9x19x19cm e não vitrificados, assentados nas paredes de vedação, muros, muretas...

Obs.: À Fiscalização caberá a decisão de aceitar os tijolos ou se julgar necessário exigir testes que comprovem a sua qualidade.

8.0 - COBERTURA

8.1 - Telha de Fibrocimento



Serão utilizadas nas Passarelas Padrão Laje Plana, modelo 2 e 3, a telha Canalete 49 da ETERNIT, BRASILIT ou equivalente, dimensões conforme Projeto de Arquitetura. O trespasse, acessórios e fixações devem obedecer rigorosamente ao projeto e ao catálogo do fabricante.

8.2 - Telha cerâmica tipo Plan

Para os blocos de ampliação seguir especificações e detalhes conforme projeto de Arquitetura e memoriais específicos.

Para blocos existentes, fazer revisão na cobertura de telha plan, trocando todas as telhas que tiverem quebradas e os caibros e ripas que tiverem com problemas. Troca de aproximadamente 30% de telhas e 30% de madeiramento. Ver indicação em projeto.

9.0 - INSTALAÇÕES ELÉTRICAS

Para esta ampliação possui um projeto elétrico específico ligando os blocos implantados ao quadro geral já existente e fazendo uma interação destes blocos com a rede geral da escola tanto na área externa como internamente.

Na reforma deverá ser feita revisão nas instalações elétricas, trocando luminárias com defeito, trocando lâmpadas queimadas e trocar lâmpadas incandescentes por lâmpadas fluorescentes. Seguir normas técnicas construtivas conforme Caderno de Encargos da GOINFRA (antiga AGETOP).

Serão empregados materiais de boa qualidade, aprovados pela FISCALIZAÇÃO, de maneira que as instalações obedeçam ao que prescrevem as Normas Brasileiras.

10.0 - INSTALAÇÕES HIDROSSANITÁRIAS

Quanto à implantação dos novos blocos, estes necessitam de abastecimento de água e soluções para a rede de esgoto. Serão, portanto instalados: 02 (dois) reservatório de poliestireno (500L), esta calculada para demanda da edificação.

Para esta ampliação possui um projeto hidrossanitário específico, onde será representada a rede de abastecimento de água servida e rede de esgoto de ligação dos blocos à Fossa Séptica.

Na reforma fazer revisão nas instalações, trocando torneiras de plástico dos Sanitários, algumas válvulas que estão com defeito e vazamentos em geral nas tubulações de ambientes identificados em projeto. Seguir normas técnicas construtivas conforme Caderno de Encargos da GOINFRA (antiga AGETOP).

Serão empregados materiais de boa qualidade, aprovados pela FISCALIZAÇÃO, de maneira que as instalações obedeçam ao que prescrevem as Normas Brasileiras.

11.0 - SERRALHERIA

Deverão ser executadas devendo utilizar somente materiais de qualidade, 1º uso e isentos de ferrugem.

11.1 - Portas Metálicas:

Memorial Descritivo de Ampliação e Reforma

Secretaria de Estado da Educação de Goiás

Superintendência de Infraestrutura – Gerência de Projetos e Infraestrutura e Gerência de Manutenção Predial

Av. Quinta avenida, quadra 71 número 212 - Setor Leste Vila Nova - Goiânia/GO - CEP: 74643-030

Fone: (62) 3220-9500 – www.site.educacao.go.gov.br



Chapa lisa, com portal de chapa dobrada, seguindo Padrão de Caderno de Detalhes da GOINFRA (antiga AGETOP).

11.2 - Portão Metálico:

O portão será conforme Padrão e Caderno de Detalhes da GOINFRA (antiga AGETOP). Deverá, portanto seguir todos os dados e materiais específicos do mesmo.

11.3 - Grelhas Metálicas:

Removíveis em ferro cantoneira de abas iguais de 3/4" x 1/8" e ferros chatos de 1/8" espaçados de 2,0 em 2,0cm e com altura de 5/8", com porta grelha em ferro cantoneira de abas iguais com 7/8" de largura e 1/8" de espessura.

11.4 - Barras de Apoio

As barras de apoio p/ banheiros de acessibilidade, deverão seguir rigorosamente os detalhes e material especificado no projeto de arquitetura, nenhuma bitola, dimensão ou material deverá ser substituído sem a autorização do fiscal de obras ou do gerente responsável da Superintendência de Infraestrutura da Seduc.



Figura 98 – Área de aproximação para uso do lavatório
Fonte desenho NBR 9050



Figura 113 – Barra de apoio no lavatório – Vista superior
Fonte desenho NBR 9050

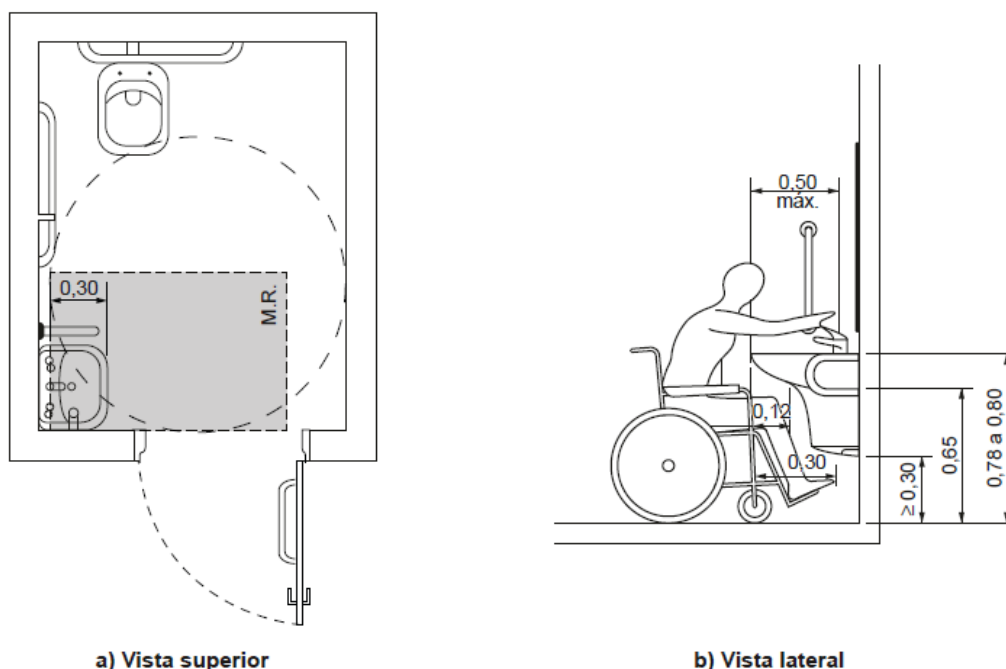

Figura 114 – Barra de apoio no lavatório – Vista lateral
Fonte desenho NBR 905

- **Instalação de lavatório e barras de apoio:**

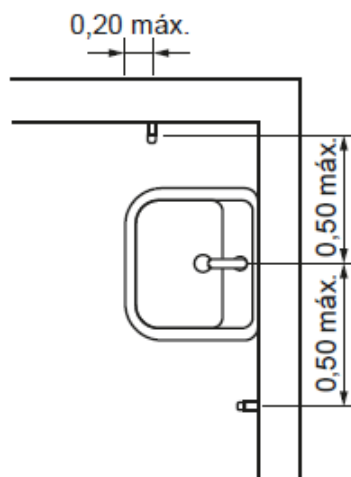
Os lavatórios, suas fixações e ancoragens devem atender no mínimo aos esforços previstos nas ABNT NBR 15097-1 e ABNT NBR 15097-2.

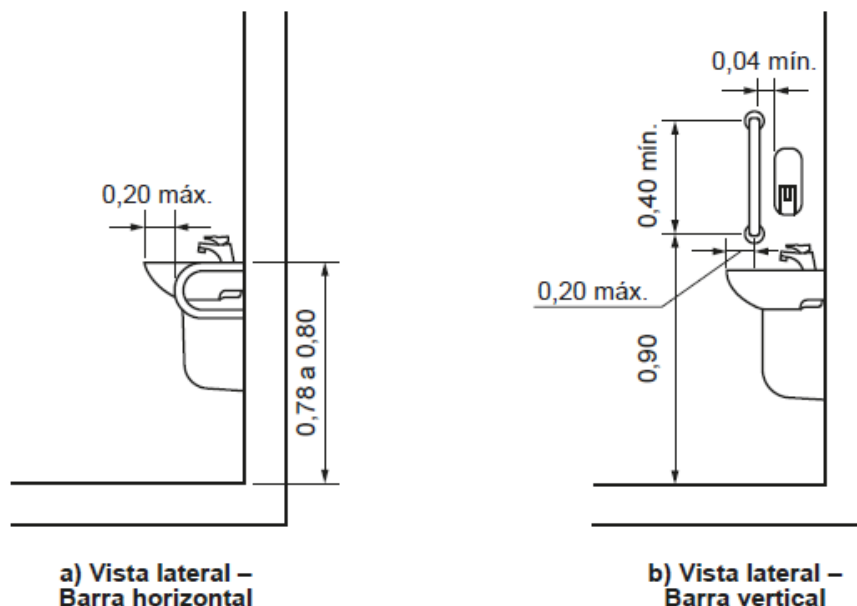

Sua instalação deve possibilitar a área de aproximação de uma pessoa em cadeira de rodas, quando se tratar do sanitário acessível, e garantir a aproximação frontal de uma pessoa em pé, quando se tratar de um sanitário qualquer.

As barras de apoio dos lavatórios podem ser horizontais e verticais. Quando instaladas, devem

ter uma barra de cada lado conforme exemplos ilustrados nas Figuras 113, 114 e garantir as seguintes condições:

- A. Ter um espaçamento entre a barra e a parede ou de qualquer outro objeto de no mínimo 0,04 m, para ser utilizada com conforto;
- B. Ser instaladas até no máximo 0,20 m, medido da borda frontal do lavatório até o eixo da barra para permitir o alcance;
- C. Garantir o alcance manual da torneira de no máximo 0,50 m, medido da borda frontal do lavatório até o eixo da torneira;
- D. As barras horizontais devem ser instaladas a uma altura 0,78 m a 0,80 m, medido a partir do piso acabado até a face superior da barra, acompanhando a altura do lavatório;
- E. As barras verticais devem ser instaladas a uma altura de 0,90 m do piso e com comprimento mínimo de 0,40 m, garantindo a condição da alínea a);
- F. Ter uma distância máxima de 0,50 m do eixo do lavatório ou cuba até o eixo da barra vertical instalada na parede lateral ou na parede de fundo para garantir o alcance.

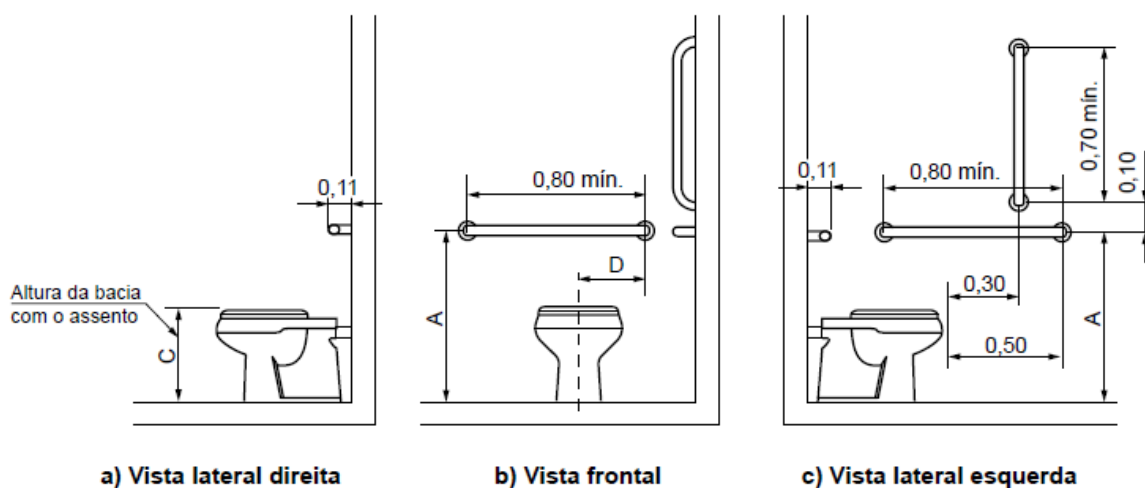

Memorial Descritivo de Ampliação e Reforma

Secretaria de Estado da Educação de Goiás

Superintendência de Infraestrutura – Gerência de Projetos e Infraestrutura e Gerência de Manutenção Predial

Av. Quinta avenida, quadra 71 número 212 - Setor Leste Vila Nova - Goiânia/GO - CEP: 74643-030

Fone: (62) 3220-9500 – www.site.educacao.go.gov.br

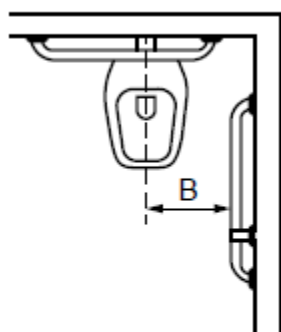

d) Vista superior

Legenda

Cotas	Adulto m	Infantil m
A	0,75	0,60
B	0,40	0,25
C	0,46	0,36
D	0,30	0,15

Figura 105 – Bacia convencional com barras de apoio ao fundo e a 90º na parede lateral

Fonte desenho NBR 9050

- **Barras de apoio na bacia sanitária:**

Junto à bacia sanitária, quando houver parede lateral, devem ser instaladas barras para apoio e transferência. Uma barra reta horizontal com comprimento mínimo de 0,80 m, posicionada horizontalmente, a 0,75 m de altura do piso acabado (medidos pelos eixos de fixação) a uma distância de 0,40 m entre o eixo da bacia e a face da barra e deve estar posicionada a uma distância de 0,50 m da borda frontal da bacia. Também deve ser instalada uma barra reta com comprimento mínimo de 0,70 m, posicionada verticalmente, a 0,10 m acima da barra horizontal e 0,30 m da borda frontal da bacia sanitária, conforme Figuras 105.

Junto à bacia sanitária, na parede do fundo, deve ser instalada uma barra reta com comprimento mínimo de 0,80 m, posicionada horizontalmente, a 0,75 m de altura do piso acabado (medido pelos eixos de fixação), com uma distância máxima de 0,11 m da sua face externa à parede e estendendo-se 0,30 m além do eixo da bacia em direção à parede lateral, conforme Figuras 105.

11.5 – Proteções e Corrimãos

Deverão ser implantados corrimão e proteção, conforme projeto de arquitetura e NBR 9050.

- **Fornecimento e instalação de corrimão fixado ao piso:**

Os corrimãos serão instalados em ambos os lados dos degraus isolados, das escadas fixas e das rampas. Os corrimãos terão seção circular de 4 cm (1½"). Para degraus isolados e escadas, a altura dos corrimãos será de 0,92m do piso, medidas de sua geratriz superior.



Para rampas e, opcionalmente, para escadas, os corrimãos laterais serão duplos, instalados a duas alturas: 0,92 m e 0,70 m do piso, medidas da geratriz superior.

Os corrimãos laterais serão contínuos, sem interrupção nos patamares das escadas ou das rampas. Os corrimãos devem ser instalados em ambos os lados das rampas e escadas. Serão executados em tubo industrial com diâmetro de 4 cm (1 ½").

Fixação no piso com apoios verticais metálicos:

Os apoios serão em tubo industrial com 4 cm (1 ½") e = 2,25 mm, que serão soldados às sapatas de 10x10 cm tudo industrial e = 1/4" fixado ao piso através de parafusos de 10 mm com chumbador do tipo Parabolt.

Os corrimãos serão soldados em barra chata de 1 ½", e = 1/4" de aço. O conjunto corrimão e barra chata será parafusado em chapa de 1 ½", e = 1/8" de aço soldado no apoio vertical metálico.

- **Fornecimento e instalação de corrimão fixado na parede:**

Os corrimãos serão instalados em ambos os lados dos degraus isolados, das escadas fixas e das rampas. Quando embutidos na parede, os corrimãos devem estar afastados 4,0 cm da parede de fundo e 15,0 cm da face superior da reentrância. Os corrimãos terão seção circular de 4 cm (1 ½").

Para degraus isolados e escadas, a altura dos corrimãos será de 0,92 m do piso, medidas de sua geratriz superior.

Para rampas e, opcionalmente, para escadas, os corrimãos laterais serão duplos, instalados a duas alturas: 0,92 m e 0,70 m do piso, medidas da geratriz superior.

Os corrimãos laterais serão contínuos, sem interrupção nos patamares das escadas ou das rampas. Os corrimãos devem ser instalados em ambos os lados das rampas e escadas. Serão executados em tubo industrial com Ø 1 ½"; espessura da parede do tubo e = 2,25 mm.

Fixação em alvenarias:

O corrimão será fixado através de solda em barra chata de 1 ½", e = 1/4" de aço. O conjunto corrimão e barra chata será soldado em chapa de 290x70x30 mm de aço, que será parafusada na alvenaria através de parafusos de 10 mm com chumbador do tipo Parabolt.

- **Fornecimento e instalação de guarda-corpo:**

Os locais que possuírem escada ou rampa sem paredes em suas laterais terão corrimão associado ao guarda-corpo.

Os guarda-corpos serão em tubo industrial com diâmetro de 4 cm (1 ½"). O fechamento do guarda-corpo será em vidro temperado 8 mm incolor ou barras circulares verticais Ø ½" em aço inox escovado, fixadas ao guarda-corpo por solda.

A fixação do guarda-corpo ao piso da rampa ou escada será através de solda às sapatas de 10x10 cm aço tipo industrial, e = 1/4" fixado ao piso através de parafusos de 10 mm com chumbador do tipo Parabolt.

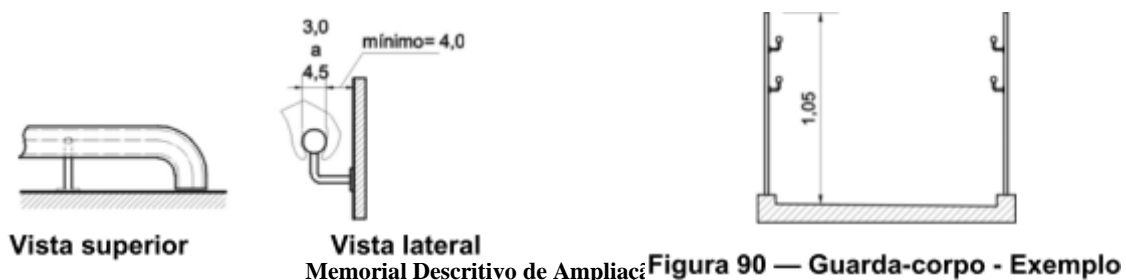

Memorial Descritivo de Ampliação

Secretaria de Estado da Educação de Goiás

Superintendência de Infraestrutura – Gerência de Projetos e Infraestrutura e Gerência de Manutenção Predial

Av. Quinta avenida, quadra 71 número 212 - Setor Leste Vila Nova - Goiânia/GO - CEP: 74643-030

Fone: (62) 3220-9500 – www.site.educacao.go.gov.br

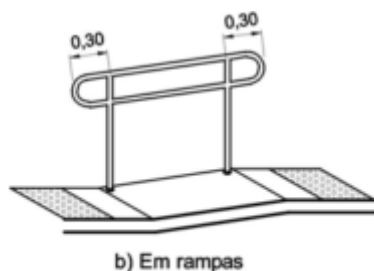

- Prolongamento do corrimão -

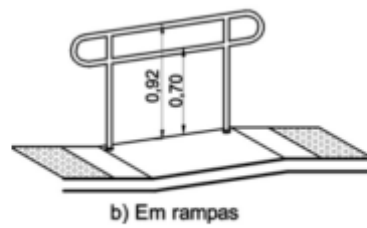

Altura dos corrimãos em rampas e escadas

12.0 - REVESTIMENTO

Com relação ao reboco e revestimento de paredes a ser utilizado nos blocos de ampliação, seguir conforme memorial específico. Para reforma, seguir indicação do projeto e especificações deste memorial.

12.1 – Cerâmica 30x40cm:

Porcelanato 30x60cm: Os revestimentos que serão trocados nos ambientes receberão cerâmica de 1ª qualidade, da marca ELIANE, IASA, CEUSA, CECRISA ou similar, atendendo aos requisitos: porcelanato retificado acetinado cor branco ou off White, assentada em junta prumo sobre emboço, traço 1:4 (cimento e areia média lavada), com argamassa de cimento/cola.

O rejunte será da marca FORTALEZA, ELIANE, QUARTZOLIT ou similar, na cor platina, aplicado manualmente e o excesso limpo por meio de espuma. Deverá ser moldado por superfície arredondada como fio, mangueira, etc.

Obs.:

- 1- Qualquer elemento cerâmico deverá ser assentado sobre o emboço curado (sempre que o cronograma permitir o tempo de cura será de no mínimo 7 dias). A parede deverá estar livre de infiltrações ou qualquer outro tipo de umidade.
- 2- O tamanho do porcelanato pode ser alterado no orçamento e/ou na compra do produto, caso haja dificuldade na aquisição da mesma, mas sempre respeitando as especificações deste memorial e acordo com o fiscal da obra.

13.0 - PAVIMENTAÇÃO/ PISO

Todo o material a ser utilizado na pavimentação deverá, antes de sua execução ou assentamento, passar por um rigoroso controle de qualidade, assim como a regularização e compactação de todo o terreno a ser pavimentado.

13.1 - Camada Impermeabilizadora

Será aplicada sob todos os pisos (área interna) em contato com o solo uma camada de concreto, traço 1:3:6, com 5,0cm de espessura, adicionando um aditivo



impermeabilizante líquido, como Sika 1 da SIKA, Vedacit da OTTO BAUMGART, Vedax 1 da FOSROC, RHEOMIX 304 da MBT ou equivalente, em quantidade suficiente indicada pelo fabricante.

13.2 - Concreto Desempenado:

Os passeios de proteção e passarelas descobertas especificados no projeto, serão em concreto desempenado, no traço 1:2,5:3,5, com 5,0cm de espessura, executados em placas alternadas, sendo que a dilatação será em junta seca tomando-se o cuidado de aplicar solução asfáltica (NEUTROL ou equivalente), sendo as placas para piso dilatados a cada 2,0m de extensão. O espelho do passeio também será em concreto desempenado, com largura mínima de 10,0cm (usar forma de madeira), concretado simultaneamente com o piso até atingir 20cm abaixo do nível do terreno, para garantir a estabilidade do passeio.

13.3 - Concreto Desempenado Ranhurado - 5cm (Para rampas muito inclinadas) :

As rampas externas serão em concreto desempenado ranhurado. Após a aplicação do concreto, será passado sobre o piso, (argamassa fresca) um ferro de diâmetro de 1/2" para frizar o concreto para que o piso fique ranhurado e torne-se antiderrapante.

13.4. - Concreto Semi Polido Laminado:

O piso da quadra será de 7,0cm de espessura, devendo ser usado na sua confecção brita 01 isenta de pó (lavar se for preciso) e areia grossa (de preferência artificial). O traço do concreto deverá ser definido em função da qualidade dos materiais disponíveis na região, de modo a obter uma resistência mínima de 20Mpa aos 28 dias (resistência conferida por ensaios de corpos de prova).

Deverá ser feita toda a área do piso, polido mecanicamente com acabadora, de forma que apresente um resultado final uniforme (textura e coloração) e sem saliências e trincas, dando caimento de 5,0cm do eixo longitudinal para cada lado da quadra. Após 8 horas do final da execução do piso deverá ser feito o seu corte com serra para concreto (disco diamantado seco) na altura de 1/4 da altura do piso, nos dois sentidos, formando quadros conforme **Planta de Paginação** indicada no Projeto de Arquitetura.

Obs.: 1 - As juntas deverão ser seladas com poliuretano, na cor concreto.

2 - Entre a mureta e o piso da quadra (em todo o seu perímetro) deverão ser colocados isopor na largura de 1,0cm e na altura do piso (7,0cm).

3 - Nas muretas laterais (sentido longitudinal) deverão ser colocados 8 buzinotes em cada lado para escoamento da água. Nas muretas do fundo deverão ser colocados 3 buzinotes.

4 - É de responsabilidade da executora do piso atingir a plasticidade do concreto necessária para o polimento com a acabadora (bambolê).

5. Executar armação em tela de aço soldada nervurada Q-92 – aço 60, 4,2mm para evitar possíveis danos no piso semi polido.

13.5. - Granitina



Os ambientes identificados em projeto para este revestimento, serão pavimentados com granitina com 8mm de espessura (piso acabado), com juntas de dilatação plástica de 3x27mm, formando quadrado de 1,0 x 1,0m. A granitina deverá ser executada por pessoal técnico com capacidade comprovada, sendo que a Fiscalização deverá rejeitar todo e qualquer piso ou partes dele que não apresentarem uniformidade de cor, polimento, compactação, etc. Após o polimento e limpeza de toda a poeira e manchas o piso deverá ser encerado com cera incolor a base de silicone, da Brillhotok, Cera Durol (fabricante Briosol), Hidrorepell Oleofugante (fabricante Manchester) ou equivalente, antes da liberação do tráfego para evitar que a sujeira impregne no piso. Na área de serviço descoberta e na passarela o piso de granitina deverá ser semi-polido, a fim de se obter uma superfície antiderrapante.

Obs.: Em função da dificuldade de aquisição e/ou execução da granitina em alguns ambientes que foram especificadas neste projeto, cabe ao fiscal da obra, fazer a substituição desta granitina por cerâmica 30x30cm ou equivalente, com as mesmas especificações ditadas neste memorial.

13.6. – Porcelanato

A pavimentação será em porcelanato 60x60 cor Cinza ou Cimento da ELIANE, CECRISA, PORTOBELLO ou CEUSA, assentadas sobre camada regularizadora empregando argamassa colante de qualidade comprovada por laudos técnicos laboratoriais.

O rejunte será da marca FORTALEZA, ELIANE ou QUARTZOLIT, na cor Plantina, aplicado manualmente e o excesso limpo por meio de espuma. Deverá ser moldado por superfície arredondada como fio, mangueira, etc.

13.7. – Piso Podotátil

Ladrilho Hidráulico - Sinalização tátil de alerta:

A forma do piso tátil de alerta se constitui em troncos-cônicos compostos na superfície plana. O significado deste revestimento cabe em avisar o usuário de perigos e informar a necessidade de atenção redobrada sobre o próximo passo. Este produto deve ser aplicado para sinalizar obstáculos e elementos disposto no percurso, travessia de pedestres, e em alguns casos acessos verticais e horizontais.

A sinalização tátil de alerta deve ser instalada perpendicularmente ao sentido de deslocamento nas seguintes situações:

- a) obstáculos suspensos entre 0,60 m e 2,10 m de altura do piso acabado, que tenham o volume maior na parte superior do que na base, devem ser sinalizados com piso tátil de alerta. A superfície a ser sinalizada deve exceder em 0,60 m a projeção do obstáculo, em toda a superfície ou somente no perímetro desta;
- b) nos rebaixamentos de calçadas, em cor contrastante com a do piso;
- c) no início e término de escadas fixas, escadas rolantes e rampas, em cor contrastante com a do piso, com largura entre 0,25 m a 0,60 m, afastada de 0,32 m no máximo do ponto onde ocorre a mudança do plano.

Ladrilho Hidráulico - Sinalização tátil direcional:

A forma do piso direcional constitui em barras compostas em um único sentido na superfície plana. O significado deste revestimento corresponde à superfície de trajeto ou de orientação funcionando no sentido do curso de pedestres.



Dimensões (mm)	Especificações
250	Largura da placa
50	Distância horizontal entre centros de relevo
27	Distância do eixo da 1ª linha de relevo até a borda do piso
2	Espessura da placa
3	Altura do relevo
24	Largura da base do relevo tronco-cônico
14	Largura final do relevo tronco-cônico

Dimensões do piso tátil de alerta

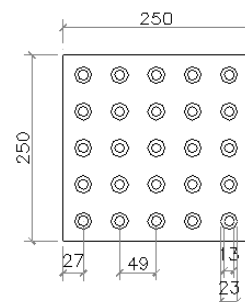

Sinalização tátil de alerta
modulação do piso

Dimensões (mm)	Especificações
250	Largura da placa
85	Distância horizontal entre centros de relevo
40	Distância do centro da 1ª linha do relevo à borda do piso
2	Espessura da placa
3	Altura do relevo
30	Largura da base do relevo
25	Largura do topo do relevo

Dimensões do piso tátil direcional

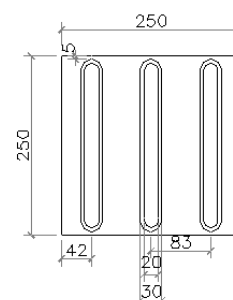

Sinalização tátil direcional
modulação do piso

Fornecimento e colocação de piso tátil em concreto (alerta ou direcional):

O piso tátil em concreto a ser instalado é composto por placas de concreto 250x250 mm, espessura total de 20mm (placa+relevo), antiderrapante, com peso máximo por m² = 76 kg, com coeficiente de atrito dinâmico a seco = 0,89/molhado = 0,73, com absorção máxima de água = 6%, com resistência a flexão (tração) = 5Mpa, com desgaste por abrasão em mm por 1.000 ml = 3,00 ml, apresentando resistência a flexão (tração) = 5M pa, resistência à compressão por punção = 35M pa, fabricante Andaluz, Tecnogran ou equivalente, cor azul royal ou equivalente.

A aplicação deverá ser feita sobre lastro de concreto, ou base compactada, protegido com camada de pó de brita conforme condições locais existentes, com argamassa de cimento e areia 1:3. Deverão ser previstas juntas de 1 a 2 cm entre as placas. Antes da aplicação, o piso existente deverá ser removido, nas dimensões (largura e comprimento) da trilha, executando um rebaixo de 6 cm.

Recorte de piso com maquina:

Deverão ser removidos parcialmente o piso e o contrapiso, abertas as valas para permitir a realização das novas instalações. Posteriormente deverá haver a complementação do piso nestes locais, mantendo-se as mesmas características do piso original para evitar contrastes no acabamento final. Considerando-se a necessidade de utilização de água para a realização dos serviços, a CONTRATADA deverá ter cuidados especiais para evitar o acúmulo, reduzindo os riscos de acidentes e protegendo as áreas remanescentes.

Memorial Descritivo de Ampliação e Reforma

Secretaria de Estado da Educação de Goiás

Superintendência de Infraestrutura – Gerência de Projetos e Infraestrutura e Gerência de Manutenção Predial

Av. Quinta avenida, quadra 71 número 212 - Setor Leste Vila Nova - Goiânia/GO - CEP: 74643-030

Fone: (62) 3220-9500 – www.site.educacao.go.gov.br



Fechamento e recomposição de rasgos em piso:

Após a conclusão das alterações deverá ser recomposta a base/enchimento e/ou reaterro, de forma a permitir a reconstituição do contrapiso. O contrapiso deverá ser reconstituído com material equivalente ao existente devendo ser executado com espessura de no mínimo 5 cm. Deverá estar preparado para instalação do revestimento definitivo.

A sinalização tátil de alerta deve ser instalada perpendicularmente ao sentido de deslocamento nas seguintes situações:

- a) obstáculos suspensos entre 0,60 m e 2,10 m de altura do piso acabado, que tenham o volume maior na parte superior do que na base, devem ser sinalizados com piso tátil de alerta. A superfície a ser sinalizada deve exceder em 0,60 m a projeção do obstáculo, em toda a superfície ou somente no perímetro desta;
- b) nos rebaixamentos de calçadas, em cor contrastante com a do piso;
- c) no início e término de escadas fixas, escadas rolantes e rampas, em cor contrastante com a do piso, com largura entre 0,25 m a 0,60 m, afastada de 0,32 m no máximo do ponto onde ocorre a mudança do plano.

14.0 - PINTURA

Naquilo que for aplicável ao caso e rigorosamente de acordo com as especificações técnicas de preparação, limpeza e aplicação indicadas pelo fabricante, seguindo os seguintes critérios:

- Todo o material a ser utilizado, tintas, massas, seladoras, etc. serão de primeira linha, da marca CORAL, RENNER, SUVINIL, SHERWIN WILLIAMS, SUMARÉ ou similar.
- Seladores: Todas as paredes internas, externas, platibandas, blocos de concreto que serão pintadas, deverão ser seladas antes da pintura ou emassamento.
- Não será permitida a coloração da tinta pelo uso de pigmento em bisnaga.
- Será exigido o perfeito cobrimento da pintura, sendo que o número de demãos aplicadas de massa ou tinta definida no orçamento se referem a 1ª linha de uma das marcas especificadas.
- As tintas só poderão ser diluídas conforme indicação do fabricante expressa na embalagem do produto.
- Portões, proteções, corrimãos, serão em ferro galvanizado e todos receberão pintura conforme tabela abaixo. Se a pintura for apenas de algumas peças, exemplo: algumas proteções, apenas um portão; seguir as cores padrões constantes neste memorial.
- Esquadrias existentes: receberão pintura esmalte sintético, conforme a tabela abaixo. Se a pintura for apenas de algumas esquadrias, seguir as cores padrões constantes neste memorial.
- Pintura interna: conforme a tabela abaixo. Se for apenas de alguns ambientes, seguir as cores padrões constantes neste memorial.
- Pintura externa: conforme a tabela abaixo. Se for apenas de alguns blocos, seguir as cores padrões constantes neste memorial.
- Pintura tetos: conforme a tabela abaixo. Se for apenas de alguns ambientes, seguir as cores padrões constantes neste memorial.



- Pintura muros e muretas: conforme a tabela abaixo. Se for apenas de alguns trechos, seguir as cores padrões constantes neste memorial.

PADRONIZAÇÃO DE CORES PARA PINTURA DAS UNIDADES ESCOLARES ESTADUAIS E EDIFÍCIOS ADMINISTRATIVOS VINCULADOS À SECRETARIA DE ESTADO DA EDUCAÇÃO DE GOIÁS - 2020 (REF.: 02)			
1 - EDIFÍCIOS COM PADRÃO CONSTRUTIVO EM ALVENARIA REBOCADA E PADRÃO PRÉ-MOLDADA EM PLACA LISA OU COM REBOCO			
ITEM	LOCAL	ESPECIFICAÇÃO	
01	PAREDES EXTERNAS E CAIXA D'ÁGUA DE ALVENARIA	TIPO:	TINTA ACRÍLICA SEMI-BRILHO OU TEXTURA (CASO O REBOCO ESTEJA COM IMPERFEIÇÕES)
		COR:	BRANCO GELO - 101
02	ESTRUTURAS METÁLICAS (INCLUSIVE DE QUADRAS)	TIPO:	TINTA ESMALTE SINTÉTICO BRILHANTE
		COR:	CINZA ESCURO - 504
03	ESQUADRIAS METÁLICAS (JANELAS, PORTAS E PORTAIS), BRISES E SUAS ESTRUTURAS DE FIXAÇÃO, CORRIMÃOS E GUARDA-CORPOS;	TIPO:	TINTA ESMALTE SINTÉTICO BRILHANTE
		COR:	CINZA ESCURO - 504
04	CAIXA D'ÁGUA METÁLICA	TIPO:	TINTA ESMALTE SINTÉTICO BRILHANTE
		COR:	BRANCO NEVE - 500
05	TETO	TIPO:	TINTA LÁTEX PVA

Memorial Descritivo de Ampliação e Reforma

Secretaria de Estado da Educação de Goiás

Superintendência de Infraestrutura – Gerência de Projetos e Infraestrutura e Gerência de Manutenção Predial

Av. Quinta avenida, quadra 71 número 212 - Setor Leste Vila Nova - Goiânia/GO - CEP: 74643-030

Fone: (62) 3220-9500 – www.site.educacao.go.gov.br



		COR:	BRANCO NEVE - 100
06	PAREDES INTERNAS	TIPO:	BARRADO = TINTA ESMALTE BRILHANTE / ACIMA DO BARRADO = TINTA ACRÍLICA SEMI-BRILHO
		COR:	BARRADO = PLATINA - 502 / ACIMA DO BARRADO = BRANCO GELO - 101
07	ESTRUTURAS EM CONCRETO APARENTE (VIGAS E PILARES) E ELEMENTOS VAZADOS	TIPO:	TINTA ACRÍLICA SEMI-BRILHO
		COR:	BRANCO GELO - 101
08	PORTÕES DE ENTRADA DE PESSOAS E VEÍCULOS	TIPO:	TINTA ESMALTE SINTÉTICO BRILHANTE
		COR:	AZUL FRANÇA - 519
09	MUROS EXTERNOS	TIPO:	TINTA ACRÍLICA FOSCA
		COR:	BRANCO GELO - 101 (VER DETALHAMENTO DO MURO DE ENTRADA)
10	DETALHAMENTO MURO DO PORTÃO DE ENTRADA DE PESSOAS	TIPO:	TINTA ACRÍLICA FOSCA
		COR:	AMARELO / VERDE FOLHA / AZUL FRANÇA (VER DETALHAMENTO DO MURO DE ENTRADA)
11	MURETAS DE QUADRAS	TIPO:	TINTA ACRÍLICA FOSCA
		COR:	BRISTOL - 241
12	LETREIROS: FAIXA EXTERNA REBOCADA (1,00M DE ALTURA OU 1,40M DE ALTURA - DEPENDE DO MURO - VER DETALHAMENTO DO MURO DE ENTRADA) AO LADO DO PORTÃO	TIPO:	TINTA ACRÍLICA FOSCA
		COR:	BRANCO GELO - 101 (VER DETALHAMENTO DO MURO DE ENTRADA)

Memorial Descritivo de Ampliação e Reforma

Secretaria de Estado da Educação de Goiás

Superintendência de Infraestrutura – Gerência de Projetos e Infraestrutura e Gerência de Manutenção Predial

Av. Quinta avenida, quadra 71 número 212 - Setor Leste Vila Nova - Goiânia/GO - CEP: 74643-030

Fone: (62) 3220-9500 – www.site.educacao.go.gov.br



	PRINCIPAL		
13	LETREIROS: ESCRITO	TIPO:	TINTA ESMALTE SINTÉTICO BRILHANTE
		COR:	VERDE FOLHA (VER DETALHAMENTO DO MURO DE ENTRADA)
14	LETREIRO MURO: BANDEIRA DO ESTADO DE GOIÁS	TIPO:	TINTA ESMALTE SINTÉTICO BRILHANTE
		COR:	AMARELO / AZUL FRANÇA / VERDE FOLHA / BRANCO GELO (ESTRELAS) - VER DETALHAMENTO DO MURO DE ENTRADA
15	PISOS CIMENTADOS	TIPO:	TINTA PARA PISO, CASO OS PISOS JÁ SEJAM PINTADOS
		COR:	CINZA CHUMBO - 304
16	PAREDES CIRCULAÇÕES	TIPO:	BARRADO = TINTA ESMALTE BRILHANTE / ACIMA DO BARRADO = TINTA ACRÍLICA SEMI-BRILHO
		COR:	BARRADO = PLATINA - 502 / ACIMA DO BARRADO = BRANCO GELO - 101
OBSERVAÇÕES:		1 - A TIPOGRAFIA (NOS LETREIROS) A SER UTILIZADA PARA TODOS OS EDIFÍCIOS SERÁ A 'BW MITGA';	
		2 - DETALHES DE FACHADA: UTILIZAR A MESMA ESPECIFICAÇÃO DO ITEM 1 (PAREDES EXTERNAS);	
		3 - ESCOLAS PADRÕES 2000, SÉC. XXI E 6 SALAS RURAL: CASO SEJA OBRA EM ANDAMENTO, NOVA OU PARALISADA COM CONVÊNIO FEDERAL, PERMANECER COM AS CORES ESPECIFICADAS NO PROJETO ORIGINAL. CASO NÃO SEJA, UTILIZAR AS CORES PADRÕES DESCRITAS NESTE DOCUMENTO;	
		4 - UTILIZADA REFERÊNCIA DE CORES DO CATÁLOGO DE TINTAS DA MARCA LEINERTEX EM 08/01/2019;	

Memorial Descritivo de Ampliação e Reforma

Secretaria de Estado da Educação de Goiás

Superintendência de Infraestrutura – Gerência de Projetos e Infraestrutura e Gerência de Manutenção Predial

Av. Quinta avenida, quadra 71 número 212 - Setor Leste Vila Nova - Goiânia/GO - CEP: 74643-030

Fone: (62) 3220-9500 – www.site.educacao.go.gov.br



	5 - É FACULTADO NA EXECUÇÃO, MEDIANTE APROVAÇÃO DA GERÊNCIA DE PROJETOS E INFRAESTRUTURA, A GERÊNCIA DE MANUTENÇÃO PREDIAL E A GERÊNCIA DE FISCALIZAÇÃO E ACOMPANHAMENTO DE OBRAS, A UTILIZAÇÃO DE MARCAS SIMILARES, DESDE QUE TENHA QUALIDADE IGUAL OU SUPERIOR À ESPECIFICADA COMO REFERÊNCIA.
--	---

OU

2 - EDIFÍCIOS COM PADRÃO CONSTRUTIVO EM TIJOLO APARENTE E PRÉ-MOLDADO CARIMBADO			
ITEM	LOCAL	ESPECIFICAÇÃO	
01	PAREDES EXTERNAS E CAIXA D'ÁGUA DE ALVENARIA	TIPO:	QUANDO O ESTADO GERAL DOS TIJOLOS ESTIVEREM BONS E QUE NÃO SOFRERAM PINTURA ANTERIOR = VERNIZ ACRÍLICO / QUANDO OS TIJOLOS APARENTES ESTIVEREM PICHADOS OU QUE SOFRERAM PINTURA ANTERIOR = TINTA ACRÍLICA SEMI-BRILHO
		COR:	PARA O SEGUNDO CASO ACIMA, APLICAR COR TERRACOTA
02	ESTRUTURAS METÁLICAS (INCLUSIVE DE QUADRAS)	TIPO:	TINTA ESMALTE SINTÉTICO BRILHANTE
		COR:	CINZA ESCURO - 504
03	ESQUADRIAS METÁLICAS (JANELAS, PORTAS E PORTAIS), BRISES E SUAS ESTRUTURAS DE FIXAÇÃO, CORRIMÃOS E GUARDA-CORPOS	TIPO:	TINTA ESMALTE SINTÉTICO BRILHANTE
		COR:	CINZA ESCURO - 504
04	CAIXA D'ÁGUA METÁLICA	TIPO:	TINTA ESMALTE SINTÉTICO BRILHANTE
		COR:	BRANCO NEVE - 500
05	TETO	TIPO:	TINTA LÁTEX PVA
		COR:	BRANCO NEVE - 100

Memorial Descritivo de Ampliação e Reforma

Secretaria de Estado da Educação de Goiás

Superintendência de Infraestrutura – Gerência de Projetos e Infraestrutura e Gerência de Manutenção Predial

Av. Quinta avenida, quadra 71 número 212 - Setor Leste Vila Nova - Goiânia/GO - CEP: 74643-030

Fone: (62) 3220-9500 – www.site.educacao.go.gov.br



06	PAREDES INTERNAS / CIRCULAÇÕES	TIPO:	QUANDO O ESTADO GERAL DOS TIJOLOS ESTIVEREM BONS E QUE NÃO SOFRERAM PINTURA ANTERIOR = VERNIZ ACRÍLICO / QUANDO OS TIJOLOS APARENTES ESTIVEREM PICHADOS OU QUE SOFRERAM PINTURA ANTERIOR = BARRADO APLICAR TINTA ESMALTE BRILHANTE E ACIMA DO CARRADO APLICAR TINTA ACRÍLICA SEMI-BRILHO
		COR:	PARA O SEGUNDO CASO ACIMA, APLICAR COR TERRACOTA
07	ESTRUTURAS EM CONCRETO APARENTE (VIGAS E PILARES) E ELEMENTOS VAZADOS	TIPO:	TINTA ACRÍLICA SEMI-BRILHO
		COR:	BRANCO GELO - 101
08	PORTÕES DE ENTRADA DE PESSOAS E VEÍCULOS	TIPO:	TINTA ESMALTE SINTÉTICO BRILHANTE
		COR:	AZUL FRANÇA - 519
09	MUROS EXTERNOS	TIPO:	TINTA ACRÍLICA FOSCA
		COR:	BRANCO GELO - 101 (VER DETALHAMENTO DO MURO DE ENTRADA)
10	DETALHAMENTO MURO DO PORTÃO DE ENTRADA DE PESSOAS	TIPO:	TINTA ACRÍLICA FOSCA
		COR:	AMARELO / VERDE FOLHA / AZUL FRANÇA (VER DETALHAMENTO DO MURO DE ENTRADA)
11	MURETAS DE QUADRAS	TIPO:	TINTA ACRÍLICA FOSCA
		COR:	BRISTOL - 241
12	LETREIROS: FAIXA EXTERNA REBOCADA (1,00M DE ALTURA OU 1,40M DE ALTURA - DEPENDE DO MURO - VER DETALHAMENTO DO MURO DE ENTRADA) AO LADO DO PORTÃO PRINCIPAL	TIPO:	TINTA ACRÍLICA FOSCA
		COR:	BRANCO GELO - 101 (VER DETALHAMENTO DO MURO DE ENTRADA)
13	LETREIROS: ESCRITO	TIPO:	TINTA ESMALTE SINTÉTICO BRILHANTE

Memorial Descritivo de Ampliação e Reforma

Secretaria de Estado da Educação de Goiás

Superintendência de Infraestrutura – Gerência de Projetos e Infraestrutura e Gerência de Manutenção Predial

Av. Quinta avenida, quadra 71 número 212 - Setor Leste Vila Nova - Goiânia/GO - CEP: 74643-030

Fone: (62) 3220-9500 – www.site.educacao.go.gov.br



		COR:	VERDE MUSGO - 134 (VER DETALHAMENTO DO MURO DE ENTRADA)
14	LETREIRO MURO: BANDEIRA DO ESTADO DE GOIÁS	TIPO:	TINTA ACRÍLICA FOSCA
		COR:	AMARELO / AZUL FRANÇA / VERDE FOLHA / BRANCO GELO (ESTRELAS) - VER DETALHAMENTO DO MURO DE ENTRADA
15	PISOS CIMENTADOS	TIPO:	TINTA PARA PISO, CASO OS PISOS JÁ SEJAM PINTADOS
		COR:	CINZA CHUMBO - 304
OBSERVAÇÕES:		1 - A TIPOGRAFIA (NOS LETREIROS) A SER UTILIZADA PARA TODOS OS EDIFÍCIOS SERÁ A 'BW MITGA';	
		2 - DETALHES DE FACHADA: UTILIZAR A MESMA ESPECIFICAÇÃO DO ITEM 1 (PAREDES EXTERNAS);	
		3 - ESCOLAS PADRÕES 2000, SÉC. XXI E 6 SALAS RURAL: CASO SEJA OBRA EM ANDAMENTO, NOVA OU PARALISADA COM CONVÊNIO FEDERAL, PERMANECER COM AS CORES ESPECIFICADAS NO PROJETO ORIGINAL. CASO NÃO SEJA, UTILIZAR AS CORES PADRÕES DESCRITAS NESTE DOCUMENTO;	
		4 - UTILIZADA REFERÊNCIA DE CORES DO CATÁLOGO DE TINTAS DA MARCA LEINERTEX EM 08/01/2019;	
		5 - É FACULTADO NA EXECUÇÃO, MEDIANTE APROVAÇÃO DA GERÊNCIA DE PROJETOS E INFRAESTRUTURA, A GERÊNCIA DE MANUTENÇÃO PREDIAL E A GERÊNCIA DE FISCALIZAÇÃO E ACOMPANHAMENTO DE OBRAS, A UTILIZAÇÃO DE MARCAS SIMILARES, DESDE QUE TENHA QUALIDADE IGUAL OU SUPERIOR À ESPECIFICADA COMO REFERÊNCIA.	

Memorial Descritivo de Ampliação e Reforma

Secretaria de Estado da Educação de Goiás

Superintendência de Infraestrutura – Gerência de Projetos e Infraestrutura e Gerência de Manutenção Predial

Av. Quinta avenida, quadra 71 número 212 - Setor Leste Vila Nova - Goiânia/GO - CEP: 74643-030

Fone: (62) 3220-9500 – www.site.educacao.go.gov.br



<p>FACHADA - PADRONIZAÇÃO DE CORES 2020</p>		<p>VISTA INTERNA - PADRONIZAÇÃO DE CORES 2020</p>	
<p>MURO ENTRADA PRINCIPAL OPÇÃO 01 - PADRONIZAÇÃO DE CORES 2020</p>			
<p>OU (DEPENDE DO ESPAÇO NO MURO)</p>			
<p>MURO ENTRADA PRINCIPAL OPÇÃO 02 - PADRONIZAÇÃO DE CORES 2020</p>			
<p>PADRONIZAÇÃO DE CORES - SECRETARIA DE ESTADO DA EDUCAÇÃO (SEDUC) UNIDADES ESCOLARES ESTADUAIS E EDIFÍCIOS ADMINISTRATIVOS - 2020</p>		<p>PRINCÍPIAL:</p> <p>1/3</p>	<p>GOIÁS</p> <p>SECRETARIA DE ESTADO DA EDUCAÇÃO</p> <p>SUPERINTENDÊNCIA DE INFRAESTRUTURA</p>
<p>SUPERINTENDÊNCIA:</p> <p>DEPARTAMENTO RESPONSÁVEL:</p>	<p>SUPERINTENDÊNCIA DE INFRAESTRUTURA</p> <p>GERÊNCIA DE PROJETOS E INFRAESTRUTURA E GERÊNCIA DE MANUTENÇÃO PREDIAL</p>	<p>CONTEÚDO:</p> <p>CORES 2020 - REF.: 02</p>	<p>DATA:</p> <p>13 de Outubro de 2020</p>

Memorial Descritivo de Ampliação e Reforma

Secretaria de Estado da Educação de Goiás

Superintendência de Infraestrutura – Gerência de Projetos e Infraestrutura e Gerência de Manutenção Predial

Av. Quinta avenida, quadra 71 número 212 - Setor Leste Vila Nova - Goiânia/GO - CEP: 74643-030

Fone: (62) 3220-9500 – www.site.educacao.go.gov.br

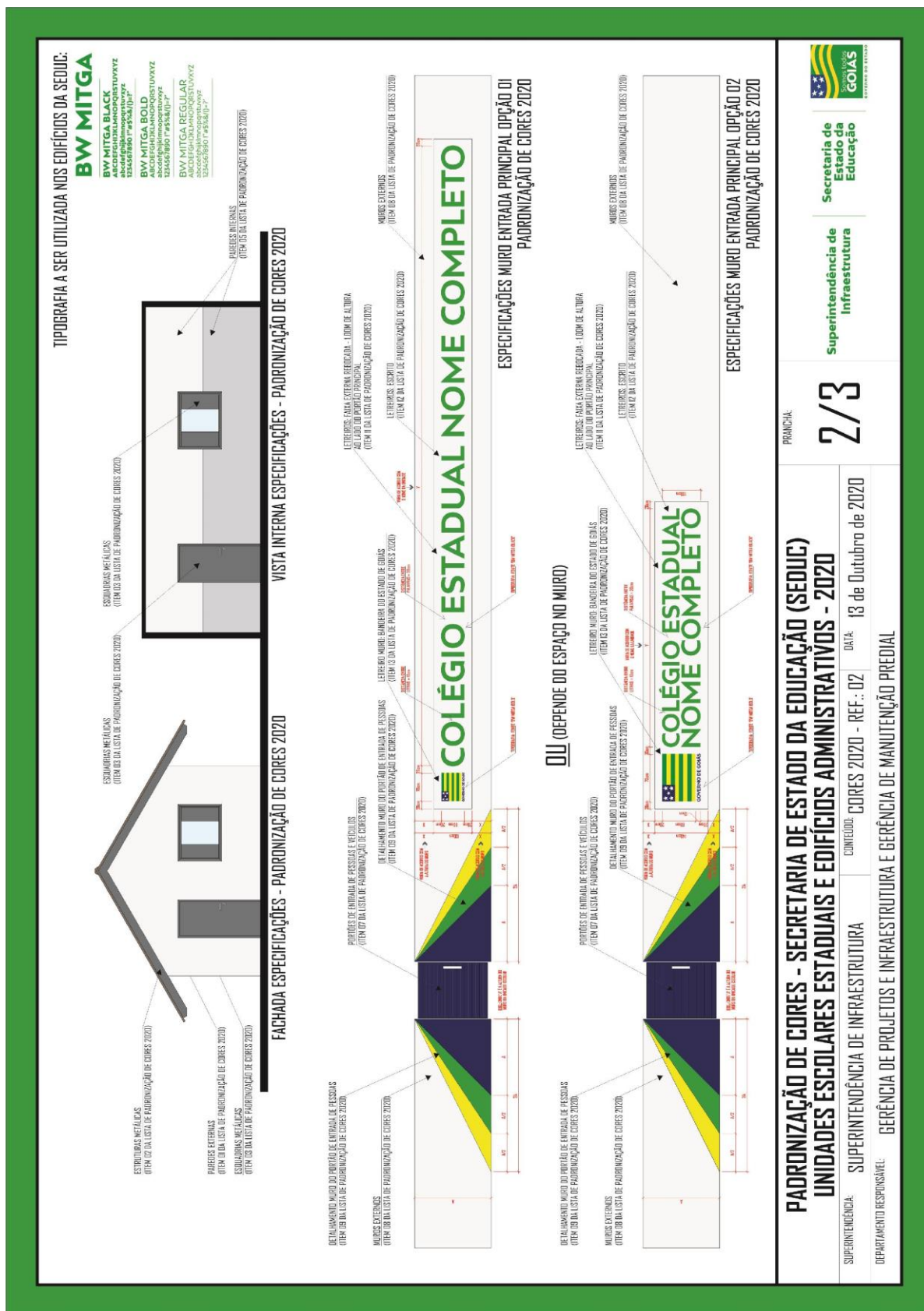

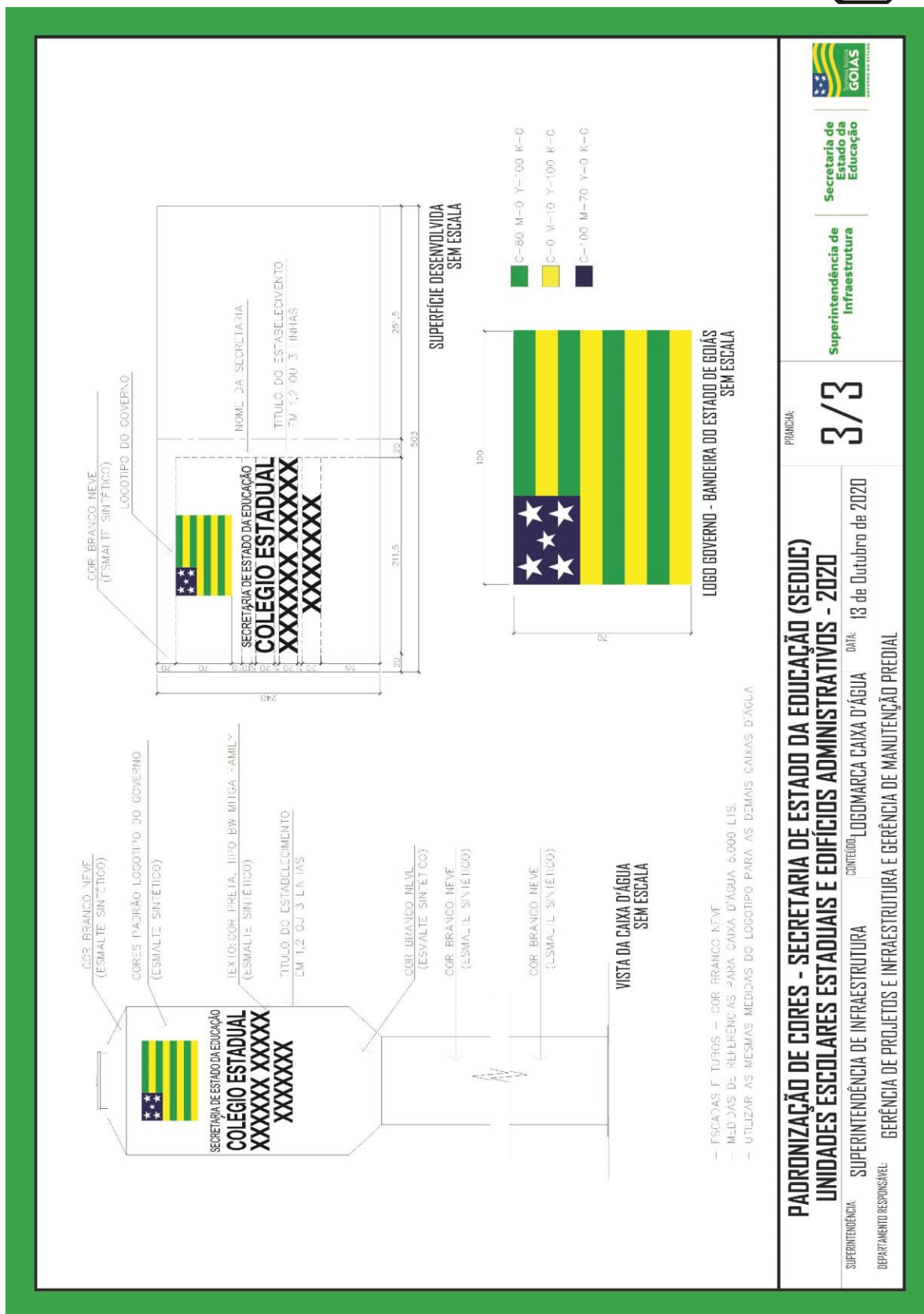



14.1 - Pintura de Grelhas

As grelhas receberão pintura esmalte sintético brilhante, na cor padrão SEDUC, sendo que antes desta pintura deverão ser previamente bem limpas, calafetadas com massa rápida e aplicada uma demão de fundo anticorrosivo (cromato de zinco). A espessura final da cobertura da pintura será de 120microns (medida em película seca).

14.2 - Pintura da Estrutura Metálica

Receberá pintura com resina Alquílica Dupla Função – DF (fundo anticorrosivo e acabamento) da marca SUMARÉ, RECOMAR FBR 610 da RENNER, CORAL INDUSTRIAL, SUVINIL INDUSTRIAL (GLASSURIT) ou equivalente, na cor padrão sendo que antes desta pintura as peças deverão ser previamente bem limpas, calafetadas com massa rápida ANJO ou equivalente. A aplicação deverá ser feita em camada de 50 microns (medidas na película seca), usando diluentes indicados pelo fabricante correspondente da resina utilizada, da RENNER, (referência NR410) na proporção máxima de 20%. A pintura deverá ser feita no canteiro antes da montagem e após retoques localizados nos furos, soldas e arranhões.

15.0 - SERVIÇOS COMPLEMENTARES

15.1 – Paisagismo

- Execução:

A empreiteira deverá apresentar uma cópia da análise do solo e a recomendação de adubação, assinada por um técnico da área, com registro no CREA, sempre que o Engenheiro Fiscal da SEDUC o exigir.

A espessura das camadas de terra adubadas obedecerá ao seguinte limite mínimo:

- a) Áreas Gramadas – 20 cm;
- b) Áreas de coberturas vegetais e conjuntos de arbustos – 20 cm.

O terreno deverá ser nivelado e acertado de acordo com o projeto de terraplanagem da Implantação. Deverá também estar livre de detritos de obra, lixos e restos de construção. Em seguida deverá cavoucar e revolver o solo, abrir covas e prepará-las, conforme as especificações de adubação.

- Adubação:

- a) Orgânica - aplicação de 30 l/m² de esterco de gado ou 3 l/m² de esterco de galinha.
- b) Química - de acordo com o laudo técnico.

- Irrigação:

Toda a área gramada e arborizada será objeto de regas copiosas e constantes até que todo gramado e mudas apresentem-se em perfeitas condições e com o aspecto de adaptação completa ao novo ambiente.

- Conservação:

Será da responsabilidade da firma empreiteira a substituição das mudas de grama e de espécies vegetais que vierem a perecer no prazo de 90 dias, a contar do término do plantio.

Na hipótese do prazo referido no item anterior conflitar com o estabelecido entre o Recebimento Provisório e o Recebimento Definitivo, caberá exclusivamente a



Fiscalização dirimir a pendência, adotando solução que não acarrete nenhum prejuízo à SEDUC.

No prazo citado ficará o Empreiteiro encarregado também da manutenção da área gramada, o que implica na realização dos seguintes serviços:

- a) Combate às pragas, se for o caso;
- b) Limpeza e poda da grama de maneira a conservá-la numa altura máxima de 5cm ;
- c) Adubação de cobertura aos 60 dias após o plantio com aplicação de uréia, na proporção anteriormente citada.
- Cobertura Vegetal:
 - a) Plantas Diversas:

Obedecerá rigorosamente ao Projeto de Paisagismo e às Normas Técnicas Brasileiras para o plantio.

As espécies vegetais selecionadas, conforme relação no Projeto de Arquitetura, deverão estar em perfeito estado de sanidade e vigor, ou seja, livre de pragas e doenças. Mudanças fora do padrão de qualidade deverão ser rejeitadas. Consideramos mudas não aceitáveis aquelas que apresentam:

- 1- Ramo bifurcado, pois quebra-se com a ação dos ventos.
- 2- Ramo fino e flexível, que ocorre quando a muda cresce com pouca luz.
- 3- Ramo principal morto, resta um toco seco – caminho aberto para doenças.
- 4- Caule muito retorcido, que impede o bom desenvolvimento.
- 5- Tamanho do torrão muito desproporcional à altura da muda.

As mudas serão protegidas com uma régua de madeira servindo como apoio até que ela brote e serão consideradas entregues depois de totalmente pegas.

- a) Plantio de Grama:

Será plantada grama na área definida no projeto de paisagismo.

O tipo de grama será a esmeralda, plantada em placas, de modo que não haja vazios. A área a receber grama será limpa e revolvida em toda a camada vegetal, nivelada de acordo com os dados planialtimétricos determinados no projeto. Antes do plantio será adequadamente adubada e nivelada, com observância do escoamento das águas pluviais.

A firma empreiteira se obriga a entregar a grama pega sem ervas daninhas principalmente livre de tiririca com uma camada de terra vegetal e aplicação de uréia na proporção de 10 gramas m².

15.2 – Rebaixamento de calçada para travessia de pedestres

A calçada deve ser rebaixada junto à travessia de pedestres sinalizadas com ou sem faixa, com ou sem semáforo, e sempre que houver foco de pedestres. Não deve haver desnível entre o término do rebaixamento da calçada e o leito carroçável.

Os rebaixamentos de calçadas devem ser construídos na direção do fluxo de pedestres. A inclinação deve ser constante e não superior a 8,33% (1:12).

Onde a largura do passeio não for suficiente para acomodar o rebaixamento e a faixa livre, deve ser feito o rebaixamento total da largura da calçada, com largura mínima de 1,50 m e com rampas laterais com inclinação máxima de 8,33%, conforme figura abaixo.

Para a regularização de piso (cimentado simples) o piso cimentado será obtido por sarrafeamento, desempenho e moderado alisamento do próprio concreto, quando este ainda estiver no estado plástico. Nos locais onde o refluxo da argamassa de



concreto for insuficiente, será permitida a adição de argamassa de cimento e areia, traço 1:3, com o concreto ainda fresco. A superfície do concreto deverá ser cuidadosamente curada por 7 dias (conservando em permanente umidade). O cimentado deverá ter espessura de 25 mm.

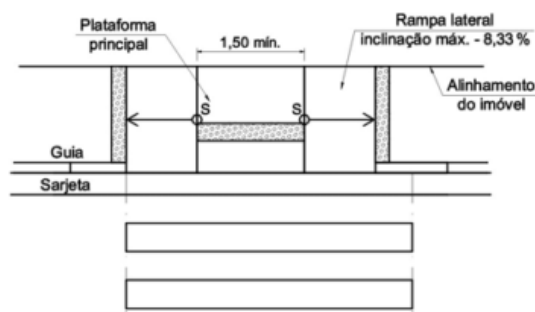

Vista superior

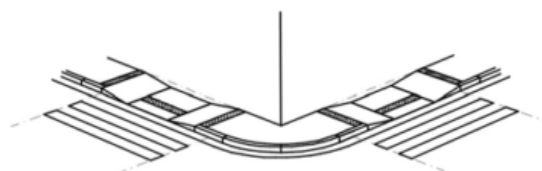

Perspectiva

15.3 – Placa de inauguração

Em aço inoxidável escovado, deverá ser fornecida pela empreiteira, antes da inauguração da obra, com os dizeres e dimensões fornecidos oportunamente pela Gerência de Manutenção Predial e Gerência de Projetos de Infraestrutura da Superintendência de Infraestrutura da Secretaria de Estado da Educação.

15.4 - Limpeza Final

- Deverão ser devidamente removidos da obra todos os materiais e equipamentos, assim como as peças remanescentes e sobras utilizáveis de materiais, ferramentas e acessórios;
- Deverá ser realizada a remoção de todo o entulho da obra, deixando-a completamente desimpedida de todos os resíduos de construção, bem como cuidadosamente varridos os seus acessos;
- A limpeza dos elementos deverá ser realizada de modo a não danificar outras partes ou componentes da edificação, utilizando-se produtos que não prejudiquem as superfícies a serem limpas;
- Particular cuidado deverá ser aplicado na remoção de quaisquer detritos ou salpicos de argamassa endurecida das superfícies;
- Deverão ser cuidadosamente removidas todas as manchas e salpicos de tinta de todas as partes e componentes da edificação, dando-se especial atenção à limpeza dos vidros, ferragens, esquadrias, luminárias e peças e metais sanitários.

À empreiteira caberá a responsabilidade de entregar a obra limpa, de acordo com o Caderno de Encargos da GOINFRA (antiga AGETOP).

Memorial Descritivo de Ampliação e Reforma

Secretaria de Estado da Educação de Goiás

Superintendência de Infraestrutura – Gerência de Projetos e Infraestrutura e Gerência de Manutenção Predial

Av. Quinta avenida, quadra 71 número 212 - Setor Leste Vila Nova - Goiânia/GO - CEP: 74643-030

Fone: (62) 3220-9500 – www.site.educacao.go.gov.br



16.0 - ENTREGA / RECEBIMENTO DA OBRA

De acordo com o Capítulo XXIV do Caderno de Encargos da GOINFRA (antiga AGETOP).

17.0 - TÉCNICOS PELA ELABORAÇÃO

PROJETO DE ARQUITETURA DE REFORMA COM ESPECIFICAÇÃO:

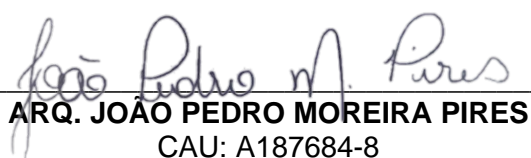
ARQ. JOÃO PEDRO MOREIRA PIRES
CAU: A187684-8

Goiânia, 29 de novembro de 2024.